< 77 let razvoja Leka

Leta 1935 je v Mengšu začel delovati proizvodni obrat za manjše količine farmacevtskega etra, ekstrakte zdravilnih rastlin, tinkture, galenske izdelke in tablete. Na teh temeljih je kasneje rasla Lekova lokacija v Mengšu.

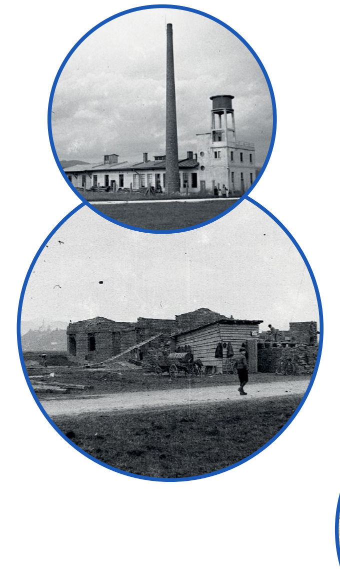

1946

31. oktobra 1946 je bila uradno ustanovljena tovarna zdravil Lek, z obrati v Ljubljani, Mengšu in Hrastniku. Obogatitev izbora izdelkov in povečanje količine doma izdelanih zdravil je bila prva naloga, ki smo si jo zadali kot mlado podjetje.

Od jeseni 1944 do osvoboditve je v Črnomlju deloval kemijsko-farmacevtski laboratorij sanitetnega oddelka Glavnega štaba Slovenije – predhodnik farmacevtske tovarne Lek.

1947

Iz prostorov na Žibertovi ulici smo preselili proizvodnjo in kasneje tudi upravo na Celovško cesto v Ljubljani.

1951

Lek je bil vpisan v register jugoslovanskih uvozno-izvoznih podjetij.

1953

13. novembra 1957 je začel izhajati Kolektiv, ki je še danes eno glavnih komunikacijskih orodij družbe.

1957

Razvojni koncept podjetja je slonel na čim večji lastni proizvodnji surovin za zdravila in poudarku na izvozu, kar je aktualno še danes.

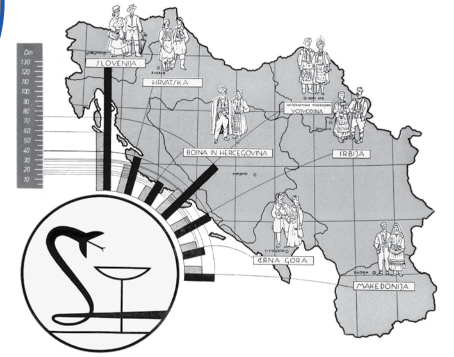

Šestdeseta leta

MERCK

Sklenili smo licenčno pogodbo s farmacevtsko družbo Merck & Co., Inc., in tako pomembno povečali število kakovostnih izdelkov za intenziven prodor na tuje, predvsem vzhodnoevropske trge. Ta korak je zelo vplival na razvoj Leka v prihodnjih desetletjih.

Z novimi vlaganji se je začela hitra rast, naraščalo je število zaposlenih, dvigovala se je stopnja izobrazbene strukture. Utrdili smo položaj na jugoslovanskem trgu in prodrli v takratno Sovjetsko zvezo.

1962

1966 – Registracija prvega proizvoda za področje zdravljenja v veterini.

Sedemdeseta leta

1970

Položili smo temeljni kamen za novo farmacevtsko in kozmetično tovarno v industrijski coni v Šiški ob Verovškovi cesti, kjer je glavni del naših dejavnosti še danes.

S podjetjem Bayer AG smo sklenili pogodbo o skupnem vlaganju in ustanovitvi novega podjetja z imenom Bayer Pharma Jugoslavija. To je bila ena od prvih pogodb o skupnem vlaganju v Jugoslaviji in je požela veliko zanimanje politične javnosti.

1971

Zgradili smo Hotel Lek.

Poleg usmerjanja v proizvodnjo smo vse več pozornosti namenjali tudi razvoju znanja, potrebnega za uvajanje novih zdravil. Eden prvih dosežkov je bil uroantiseptik 5-NOK.

1978 – Uradna ustanovitev TOZD Dren na Prevaljah, ki se je ukvarjal z dentalno proizvodnjo.

1976: Odkupili smo Lavičkovo zbirko, najobsežnejši farmacevtsko-medicinski muzej v Sloveniji. Od leta 1986 je na ogled v Lekovi poslovni stavbi v Ljubljani in danes ima status kulturnega spomenika državnega pomena.

Osemdeseta leta

Lekovo poslovanje je zaznamoval začetek razvoja in proizvodnje kalijevega klavulanata v Lendavi, pomembne sestavine našega vodilnega izdelka – širokospektralnega antibiotika.

1988

Začetek gradnje Poslovno-informacijskega centra (PIC) na Verovškovi 57, kamor so se leta 1991 vselile skoraj vse Lekove skupne službe.

1992

Po sprejetju Zakona o lastninskem preoblikovanju podjetij se je Lek preoblikoval in postal delniška družba.

1993

Kot prva srednjeevropska farmacevtska družba smo z zdravilom z učinkovino cimetidin vstopili na ameriški trg.

1994

Končana gradnja nove tabletarne v Ljubljani.

1995

1998

Ustanovili smo razvojni in polindustrijski laboratorij za klasično biotehnologijo in rekombinantne izdelke – tako se je začela naša pot v biofarmacevtiki.

Na Prevaljah smo odprli nov obrat za proizvodnjo penicilinskih izdelkov.

2001

Zaključili smo nakup romunske farmacevtske družbe Pharma Tech in se uvrstili med vodilne antibiotične farmacevtske družbe v regiji.

Začela je obratovati Čistilna naprava Lendava, skupni projekt družbe Lek in Občine Lendava.

Pridobili smo certifikat za ravnanje z okoljem po standardu ISO 14001.

2002

NOVARTIS

Leto 2002 je bilo za Lek prelomno. V novembru se je uspešno zaključil prijateljski prevzem, s katerim je Lek postal del poslovne skupine Novartis.

V Ljubljani smo odprli novi Razvojni center.

V Romuniji smo položili temeljni kamen novega obrata za proizvodnjo antibiotikov, na Poljskem pa temeljni kamen takrat ene največjih Lekovih investicij – Centra za farmacevtsko proizvodnjo in logistiko v Strykowu.

2003

SANDOZ

Postali smo del družbe Sandoz, generične divizije Novartisa.

Pomemben poslovni korak je bila pridobitev dovoljenja za vstop na trg ZDA z zdravilom, ki je kombinacija amoksicilina in kalijevega klavulanata. Položaj na največjem svetovnem trgu smo še utrdili z dovoljenjem za promet z zdravilom z zdravilno učinkovino omeprazol, drugim najbolje prodajanim zdravilom na svetu.

2004

V Mengšu smo odprli PORT – nov obrat za proizvodnjo biofarmacevtikov, prvi te vrste v Srednji in Vzhodni Evropi. Z njim smo okrepili lastne raziskave in razvoj ter prispevali k doseganju vodilne vloge Sandoza med biofarmacevtiki.

2005

V Lendavi smo končali gradnjo vzporednih fermentacijskih zmogljivosti s postavitvijo novega skladišča.

2006

Na področju varnosti in zdravja pri delu smo v septembru pridobili certifikat odličnosti OHSAS 18001:1999.

Prodali smo 100-odstotni lastniški delež v družbi Lek Kozmetika, d. o. o., in se tako osredotočili na razvoj, proizvodnjo in trženje farmacevtskih izdelkov in učinkovin.

2007

2008

V Mengšu smo odprli novi Razvojni center biofarmacevtike, ki je eden od šestih centrov biofarmacevtike v Novartisu.

V Ljubljani smo uradno odprli nov center kakovosti z laboratoriji za testiranje in sproščanje Lekovih in Sandozovih izdelkov ter s sodobnim mikrobiološkim laboratorijem.

2009

Uradno smo odprli Pakirni center Lendava, ki je namenjen oskrbovanju evropskih trgov s končnimi izdelki iz Sandozovih tovarn po vsem svetu.

2010

Regijski BioCamp

Organizirali smo prvi Regijski BioCamp za najperspektivnejše študente naravoslovnih ved iz regije.

V Mengšu smo odprli POMP – nov obrat za proizvodnjo tehnološko zahtevnih biofarmacevtskih učinkovin.

2011

2012

Odprli smo nove laboratorije za celično in molekularno biologijo v Razvojnem centru biofarmacevtike v Mengšu.

Praznovali smo 30-letnico lokacije v Lendavi, kjer delujeta proizvodnja antiinfektivov in Pakirni center Lendava.

2013

Zaposlitveni portal MojeDelo.com nas je razglasil za najuglednejšega delodajalca v Sloveniji. Z nenehnim vlaganjem v razvoj zaposlenih utrjujemo kulturo znanja, inovativnosti in sodelovanja.

Praznovali smo 35 let uspešnega delovanja lokacije na Prevaljah, kjer poteka proizvodnja širokospektralnega antibiotika.

2014

2015

V Lendavi smo odprli nov, najsodobnejši pakirni center, ki je eden od dveh strateških Sandozovih pakirnih centrov.

Objavili smo digitalizirano Lavičkovo zbirko, najobsežnejši farmacevtsko-medicinski muzej v Sloveniji.

2016

V Bioloških učinkovinah Mengeš, ki je danes ključni del Sandozove in Novartisove biofarmacevtike, smo slavnostno odprli nove laboratorije za razvoj končnih biofarmacevtskih izdelkov, kontrolo kakovosti in tehnični razvoj biofarmacevtike.

Odprli smo prvi objekt v Sloveniji za proizvodnjo učinkovin za inovativna zdravila. S tem smo v Slovenijo kot prvi pripeljali originatorsko farmacevtsko industrijo.

2017

S podpisom Listine raznolikosti Slovenija smo se pridružili več kot 7600 organizacijam v Evropi, ki razumejo pozitivne učinke upravljanja raznolikosti.

2018

Na Slovenskem forumu o odgovornem poslovnem ravnanju in človekovih pravicah v gospodarstvu je bila naša družba med desetimi podpisniki Zaveze k spoštovanju človekovih pravic pri poslovanju.

10. obletnica uspešnega delovanja Trdnih izdelkov Lendava.

2019

Obeležili smo jubilejne 15. dneve sodelovanja z lokalno skupnostjo. V teh letih smo lokalni skupnosti namenili več kot 41.200 delovnih ur, pomagali več kot 60 organizacijam in 12.000 posameznikom.

Otvoritev prvega popolnoma avtomatiziranega analitskega laboratorija v Razvojnem centru Slovenija, ki je največji tovrstni laboratorij v Novartisu.

2020

Kot prvo in edino farmacevtsko podjetje v Sloveniji smo pridobili ugleden mednarodni certifikat »Top Employer 2020« za najboljšega zaposlovalca tako na slovenski kot tudi evropski in globalni ravni.

top EMPLOYER SLOVENIJA SLOVENIA 2021
top EMPLOYER EUROPE 2021
top EMPLOYER GLOBAL 2021

2021

Mestna občina Ljubljana nam je podelila certifikat LGBT prijazno podjetje, kar je potrdilo za naša prizadevanja na področju raznolikosti in vključenosti.

2022

Antiinfektivi Lendava praznujejo 30-letnico proizvodnje kalijevega klavulanata.

2023

SANDOZ | lek

Lek je v okviru globalnega procesa ločitve Sandoza od Novartisa oddelil del poslovanja, ki pokriva Novartisova inovativna zdravila, in prenesel na novoustanovljeno družbo Novartis d.o.o. Kot član skupine Sandoz, Lek nadaljuje z razvojem, proizvodnjo in trženjem generičnih in podobnih bioloških zdravil.

Generalni direktorji in predsedniki uprav

prof. dr. Henrik Riko Repič, univ. dipl. ing. kem.
12. 5. 1945–31. 12. 1949

Stane Žagar
1. 1. 1950–11. 6. 1950

dr. Bojan Držaj, univ. dipl. ing. kem.
12. 6. 1950–16. 10. 1953

Bojan Zaletel, univ. dipl. ing. kem.
17. 10. 1953–27. 7. 1958

Vencelj Perko
28. 7. 1958–15. 1. 1962

Boris Žužek, univ. dipl. ing. kem.
16. 1. 1962–30. 9. 1973

Borut Šnuderl, univ. dipl. iur.
1. 10. 1973–9. 3. 1980

dr. Lev Premru, univ. dipl. kem.
10. 3. 1980–31. 12. 1987

Metod Dragonja, univ. dipl. oec.
1. 1. 1988–5. 2. 1996

mag. Vojmir Urlep, univ. dipl. ing. farm.
6. 2. 1996–5. 10. 1997

dr. Andro Ocvirk, univ. dipl. ing. kem.
6. 10. 1997–20. 4. 1999

Metod Dragonja, univ. dipl. oec.
21. 4. 1999–31. 3. 2005

Janja Bratoš, univ. dipl. ing. kem.
1. 4. 2005–31. 7. 2007

mag. Vojmir Urlep, univ. dipl. ing. farm.
1. 8. 2007–1. 8. 2017

Zvonko Bogdanovski, univ. dipl. ing. farm.
2. 8. 2017–30. 4. 2019

mag. Robert Ljoljo, MBA
1. 9. 2019– ...